



ISPARTA DEFTERDARLIđI



BRİFİNG RAPORU

01.01.2016 - 31.12.2016

DÖNEMİ

İSPARTA DEFTERDARLIĐI

ISPARTA DEFTERDARLIđI STRATEJİK ÇALIřMA HEDEFİ :

- Verginin bir vatandaşlık görevi olduğunun benimsenmesi, mükelleflerin vergi ile ilgili yükümlülükleri ve hakları konularında bilgilendirilmeleri, vergi mevzuatı ve uygulamalarına ilişkin doğru bilginin en hızlı şekilde mükelleflere ulaştırılması, vergi yükümlülüklerinin yerine getirilmesi sürecinin kolaylaştırılması ve mükelleflere yüksek kalitede hizmet sunarak vergiye gönüllü uyumlarının sağlanması yönünde çalışmalar devam ettirmek.
- Kamu taşınmazlarının ekonominin ihtiyaçlarına uygun olarak proaktif bir şekilde yönetmek ve değerlendirmek.
- Kamu kaynaklarının etkin bir şekilde yönetilip izlenmesi kayıt altına alınması, aylık ve yıllık bilgi ve belgeleri süresinde çıkarılıp ilgili yerlere gönderilmesi ve kamu zararlarının izlenmesi.
- Muhakemat ve hukuki danışmanlık hizmetlerinde etkinliđin artırılması ve davaların kısa sürede sonuçlanması için hazine avukatlarının çalışma ortamını iyileştirmek, ihtiyaçlarını gidermek ve gerekli koordineyi sağlamak olarak hedeflenmiştir.
- Defterdarlık olarak misyonumuz geređi maliye politikalarını tüm paydaşlarla birlikte katılımcı bir anlayışla geliştiren ve uygulayan bir idareyiz.
- Vizyonumuz ise mali disiplini güçlendirerek tavizsiz adalet içinde toplumsal faydayı ön planda tutarak saydamlığı ve hesap verebilirliği göz ardı etmeden vatandaş odaklı memnuniyete dayalı saydam kaliteli hizmet sunmaktır.

1- KURULUŞUN GENEL TANIMI ve GÖREVLERİ :

- Isparta Defterdarlığı Maliye Bakanlığı'nın Teşkilat ve Görevleri Hakkında Kanun Hükmünde Kararname gereğince merkez birimleri ve ilçeler birimleri olmak üzere teşkilatlandırılmıştır.
- Maliye Bakanlığı Taşra Teşkilatı olan Defterdarlığımız, Bakanlığımız Teşkilat ve Görevleri hakkındaki 178 Sayılı Kanun Hükmünde Kararnameye göre örgütlenmiş olup özetle aşağıdaki görev ve hizmetleri yürütür:
 - Devletin hesaplarını tutmak, saymanlık hizmetlerini yürütmek,
 - Devlete ait malları yönetmek, tahsis etmek, kiraya vermek, satmak, korumak ve bunlara ilişkin diğer hizmetleri yapmak,
 - Devletin gelirlerini tarh, tahakkuk ve tahsil etmek.
 - Devletin hukuk danışmanlığı ve muhakemat hizmetlerini yapmak.

2- KADRO VE PERSONEL DURUMU :(01.01.2016 - 31.12.2016)

	ATAMASI		ATAMASI		TOPLAM	
	BAKANLIĞA AİT		VALİLİĞE AİT			
	DOLU	BOŞ	DOLU	BOŞ	DOLU	BOŞ
MERKEZ	42	5	192	66	234	71
İLÇELER	18	8	132	9	150	17
TOPLAM	60	13	324	75	384	88

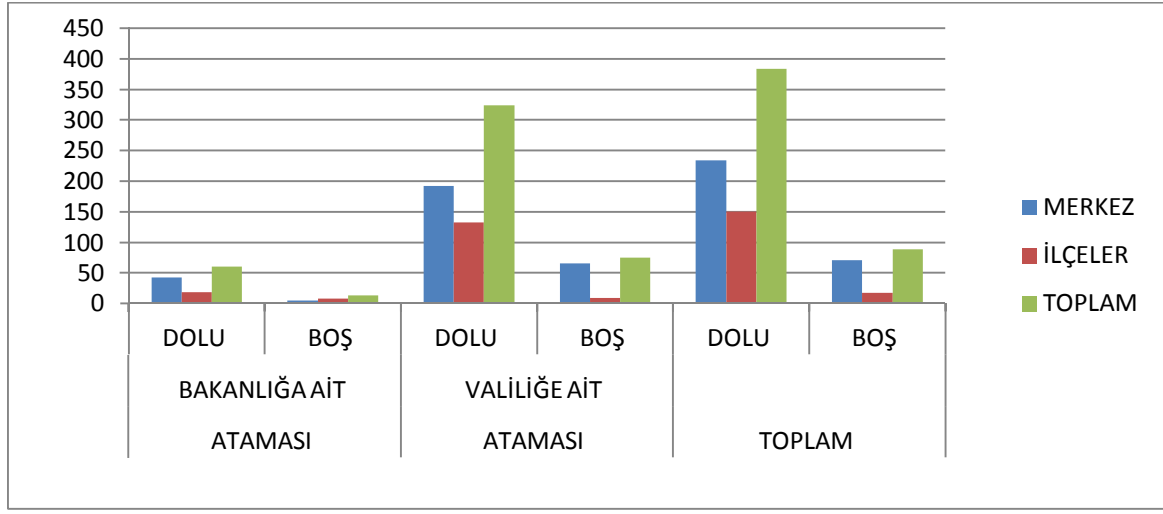

3- TEŞKİLAT YAPISI :

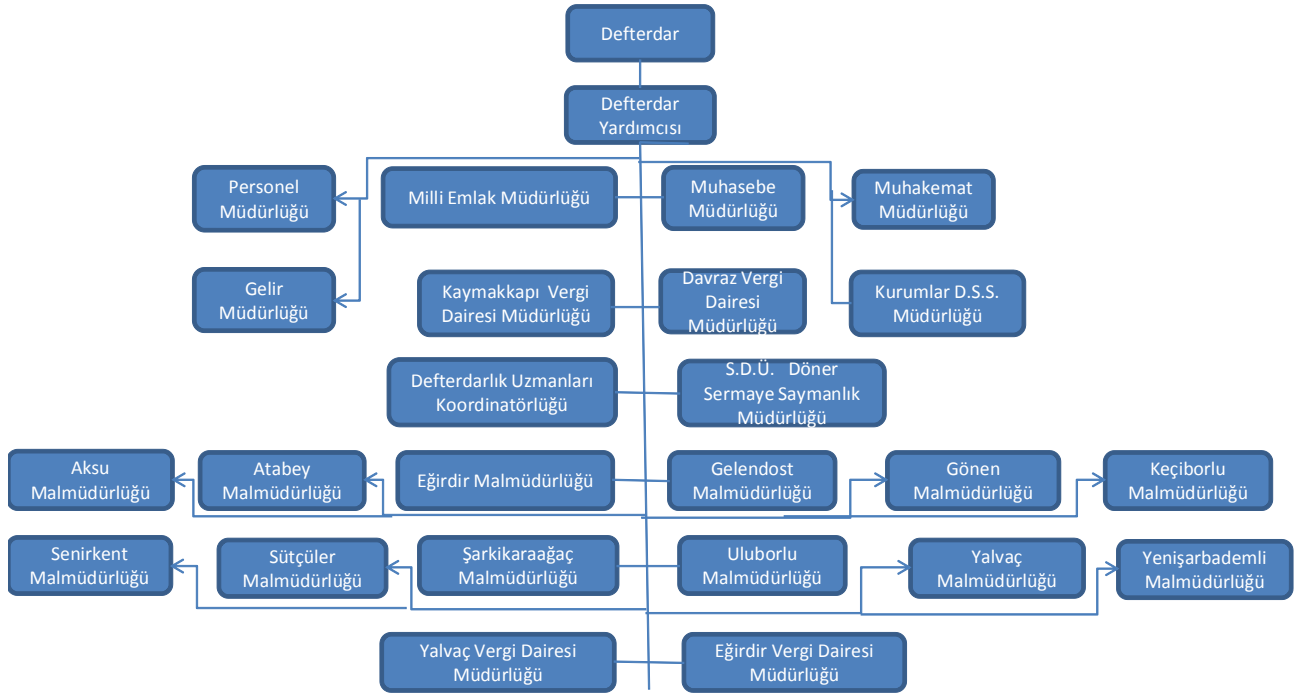

3.1.- MERKEZ BİRİMLERİ :

• A- Hizmet Binası:

- Hizmet binası Belediye tarafından itfaiye binası olarak yapılırken inşaatın bitme aşamasında 1982 Yılında satın alınmıştır. 7 kattan ibaret olup, 5450 m2 faydalı alanı mevcuttur.
- Hizmet binası ihtiyacımızı karşılamadığı gibi proje olarak sunduğumuz hizmet ve yerleşimimize uygun bulunmamaktadır.

• a- Binada Hizmet Sunan Birimler :

- Defterdar ve Defterdar Yardımcısı
- Personel Müdürlüğü
- Muhakemat Müdürlüğü
- Milli Emlak Müdürlüğü
- Muhasebe Müdürlüğü
- Defterdarlık Uzmanları
- Gelir Müdürlüğü
- Kaymakkapı Vergi Dairesi Müdürlüğü
- Davraz Vergi Dairesi Müdürlüğü

- *b- Saymanlıklar :*

- Kurumlar Döner Sermaye Saymanlığı
- SDÜ Döner Sermaye Saymanlığı

- *c- Lojman :*

Merkezde mevcut bulunan 25 adet lojmanın tamamı kaloriferlidir. Bakanlık atamalı ve rotasyona tabi personelimiz için il merkezinde lojman sıkıntısı çekilmemektedir.

- *d- Yemekhane :*

Defterdarlığımız hizmet binasının bahçe katında 150 kişi kapasiteli yemekhanemiz mevcuttur.

- *e- Eğitim Salonu :*

Hizmet binamızın 4'üncü katında 50 kişilik eğitim salonumuz mevcuttur.

3.2.- İLÇE BİRİMLERİ:

• AKSU:

Aksu Malmüdürlüğü hükümet konağı içerisinde hizmet vermekte olup, yerleşim sorunu bulunmamaktadır. İlçede Malmüdürlüğüne ait lojman ve diğer sosyal tesisler mevcut değildir.

• ATABEY:

Atabey Malmüdürlüğü hükümet konağı içerisinde hizmet vermekte olup yerleşim sorunu bulunmamaktadır. İlçe Malmüdürlüğüne ait 4 adet lojman mevcut olup diğer sosyal tesisler mevcut değildir.

• EĞİRDİR:

Eğirdir Malmüdürlüğü hükümet konağı içerisinde hizmet vermekte olup yerleşim sorunu bulunmamaktadır. İlçede 2 adet lojman mevcut olup diğer sosyal tesisler bulunmamaktadır.

Eğirdir Vergi Dairesi ise kendine ait ayrı müstakil bir binada hizmet vermekte olup yerleşim sorunu bulunmamaktadır.

- GELENDOST :

Gelendost Malmüdürlüğü hükümet konağı içerisinde hizmet vermekte olup yerleşim sorunu bulunmamaktadır. İlçede lojman ve diğer sosyal tesisler bulunmamaktadır.

- GÖNEN:

Resmi kuruluşlar belediyeye ait binada hizmet vermektedir. Malmüdürlüğümüzün mevcut binada yerleşim sorunu bulunmaktadır. İlçede Malmüdürlüğümüze ait lojman ve diğer sosyal tesisler yoktur.

- KEÇİBORLU:

Keçiborlu Malmüdürlüğü hükümet konağı içerisinde hizmet vermekte olup yerleşim sorunu bulunmamaktadır. İlçede Malmüdürlüğüne ait 2 adet lojman mevcuttur. Diğer sosyal tesisler bulunmamaktadır.

- SENİRKENT :

Malmüdürlüğü hükümet konağı içerisinde hizmet vermekte olup. İlçede Malmüdürlüğüne ait 5 adet lojman mevcut olup, diğer sosyal tesisler mevcut değildir.

- SÜTÇÜLER:

Sütçüler Malmüdürlüğü hükümet konağı içerisinde hizmet vermekte olup, yerleşim sorunu bulunmamaktadır. İlçede Malmüdürlüğüne ait lojman ve diğer sosyal tesisler bulunmamaktadır.

- ŞARKIKARAAĞAÇ:

Şarkikaraağaç Malmüdürlüğü hükümet konağı içerisinde hizmet vermekte olup, yerleşim sorunu bulunmamaktadır. İlçede Malmüdürlüğüne ait 3 adet lojman vardır; diğer sosyal tesisler mevcut değildir.

• ULUBORLU :

Uluborlu Malmüdürlüğü hükümet konağı içerisinde hizmet vermekte olup, yerleşim sorunu bulunmamaktadır. İlçede Malmüdürlüğüne ait lojman ve diğer sosyal tesisler mevcut değildir.

• YALVAÇ:

Yalvaç Malmüdürlüğü hükümet konağı içerisinde hizmet vermekte olup, yerleşim sorunu bulunmamaktadır. İlçede 9 adet lojman mevcuttur. Diğer sosyal tesisler bulunmamaktadır.

Yalvaç Vergi Dairesi hükümet konağı içerisinde hizmet vermekte olup, yerleşim sorunu bulunmamaktadır.

• YENİŞARBADEMLİ:

Hükümet konağı yeni olup, ihtiyaca cevap vermektedir. İlçede Malmüdürlüğüne ait lojman ve diğer sosyal tesisler bulunmamaktadır. İlçede kiralık ev bulunmaması ve il merkezinden uzak olması nedeniyle personel istihdam edilmesinde çok büyük sıkıntılar çekilmektedir.

4. BİRİM ÇALIŞMA SONUÇLARI :

A – İLİN VERGİ GELİRLERİ : (01.01.2016 - 31.12.2016)

• 1- Vergi gelirleri tahakkuk	:	969.211.184,90
• 2- Vergi dışı gelirler tahakkuk	:	290.319.081,84
• TOPLAM GELİR TAHAKKUK	:	1.259.530.266,74
• 1- Vergi gelirleri tahsilat	:	751.790.887,48
• 2- Vergi dışı gelirler tahsilat	:	77.487.382,60
• TOPLAM GELİR TAHSİLAT	:	829.278.270,08

B- İLİN TAHSİLAT ARTIŞ ORANLARI :

	<u>ARALIK – 2015</u>	<u>ARALIK – 2016</u>	<u>Artış Oranı</u>
• Gelir Vergisi Tahsilat Miktarı	: 277.568.420,99	336.373.680,53	% 86,49
• Kurumlar Vergisi Tahsilat Miktarı	: 36.086.642,10	45.534.341,30	% 59,08
• KDV Tahsilat Miktarı	: 121.683.042,33	159.905.209,16	% 64,23

C – İLİN MÜKELLEF SAYISI (01.01.2016 - 31.12.2016)

• 1- Gerçek Usül Mükellef Sayısı	:	18.642
• 2- Basit Usül Mükellef Sayısı	:	5.666
• 3- Kurumlar Vergisi Mükellef sayısı	:	2.702
• 4-Katma Değer Vergisi Mükl.Sayısı	:	13.086
• 5- MTV mükellef sayısı	:	155.361
• Genel Toplam	:	195.457

D -) İLİN GENEL BÜTÇE KAMU HARCAMALARI : (01.01.2016 - 31.12.2016)

•1- Kamu Personeli Giderleri	:	932.671.432,91
•2- SGK pirim ödemeleri	:	169.279.996,62
•3- Mal ve hizmet alım giderleri	:	173.727.750,08
•4- Sağlık Giderleri	:	3.987.717,40
• 5- Cari transferler	:	61.068.558,09
• 6- Sermaye giderleri	:	57.757.312,76
• 7- Sermaye Transferleri	:	16.205.859,00
• 8- Borç Verme	:	237.500,00
• TOPLAM KAMU HARCAMALARI	:	1.414.936.126,86

E -) MİLLİ EMLAK (HAZİNE TAŞINMAZLARI) : (01.01.2016 - 31.12.2016)

	<u>Adet</u>	<u>Yüzölçümü m²</u>
1- Tescilli Taşınmaz	: 25.155	3.342.108.922,34
2- Tescilsiz Taşınmaz	: 1.367	207.413.995,44
3- Tahsisli Taşınmaz	: 2.575	2.082.530.166,86
4- İratlı Taşınmaz	: 22.580	1.459.578.755,48
5- Teşvik Kanunu Kapsamında Taşınmazlar		
a) Yatırımlara ayrılan	: 10	1.628.450,96
b) Yatırım için çalışmaları devam eden	: 50	28.720.116,30

F -) 2/B ARAZİLERİNİN İSTATİSTİKİ DURUMU:(01.01.2016 - 31.12.2016)

	<u>Adet</u>	<u>Yüzölçümü m²</u>
1- İlimizdeki Toplam Taşınmaz	: 4.760	19.075.708,00
2- Toplam hak sahibi	: 4.591	
3- Müracaat adedi	: 3.938	
4- Müracaat oranı	: % 74	
5- Satışı yapılan	: 2.046	6.186.738,42
6- Satış tutarı	: 5.207.883,98 TL	

G-) TARIM ARAZİLERİNİN SATIŞI :(01.01.2016 - 31.12.2016)

Tarım Arazisi Taşınmaz Sayısı	:8083
6292/12 Kapsamında kalan Taşınmaz Sayısı	:946
6292/12 md. Kapsamında Hak Sahibi Adedi	:935
Müracaat Adedi	:1740

H -) MUHAKEMAT (HAZİNE DAVALARI) :(01.01.2016 - 31.12.2016)

1- Adli dava sayısı	: 1.544
2 İdari dava sayısı	: 145
3-Kazanılan Adli Dava Sayısı	: 51
4- Kazanılan İdari dava sayısı	: 26

- 5-Adli davalarda sonuçlandırılan dava sayısının toplam dava sayısına oranı : % 23
- 6- İdari davalarda sonuçlandırılan dava sayısının toplam dava sayısına oranı : % 7
- 7- Verilen hukuki mütalaa sayısının talep edilen mütalaa sayısına oranı : Yok
- 8- Kaybedilen davalardan dolayı kişi ve kuruluşlara ödenen tazminat tutarı : Yok
- 9- Kişi ve kuruluşların avukatlarına ödenen vekalet ücreti : Yok

HUKUK HİZMETLERİNDE AMAÇ :

Hazine avukatlarının sahip olduğu hukuk hafızasının diğer idarelerin hizmetine sunarak çözüm odaklı mütalaa kapasitesini geliştirmektedir.